

Warszawa, dn. 2023-05-24

Atomik Laboratorium Badawcze
al. Komisji Edukacji Narodowej 105/78
02 – 722 Warszawa
mail. atomik@atomik.pl

Działając w imieniu:
T-Mobile Polska S. A.
ul. Marynarska 12
02-674 Warszawa

Urząd Miejski w Białymstoku
Wydział Ochrony Środowiska
ul. Słonimska 1
15-950 Białystok

Szanowni Państwo,

Zgodnie z art. 152 ust. 3 ustawy z dnia 27 kwietnia 2001 r. Prawo Ochrony Środowiska, Magdalena Cholewa, działając z upoważnienia i w imieniu Inwestora – T-Mobile Polska S. A. z siedzibą 02-674 Warszawa, ul. Marynarska 12 przekazuje formularz zgłoszenia instalacji wytwarzających pola elektromagnetyczne dla instalacji radiokomunikacyjnej T-Mobile Polska S. A.:

- "26744(96519N!)" - Białystok, ul. Praw Kobiet 4.

Jednocześnie zwracam się z uprzejmą prośbą o przesłanie na nasz adres mailowy: atomik@atomik.pl skanu pisma (zaświadczenia) potwierdzającego brak sprzeciwu do przyjęcia w/w zgłoszenia instalacji.

W imieniu T-Mobile Polska S. A.



Załączniki:
1. Formularz zgłoszenia
2. Upoważnienie do reprezentowania inwestora
3. Potwierdzenie przelewu

adres do korespondencji:
Atomik Laboratorium Badawcze
Al. Komisji Edukacji Narodowej 105/78
02-722 Warszawa
atomik@atomik.pl

FORMULARZ ZGŁOSZENIA INSTALACJI WYTWARZAJĄCYCH POLA ELEKTROMAGNETYCZNE**I. Wypełnia podmiot prowadzący instalację**

1. Nazwa i adres organu ochrony środowiska właściwego do przyjęcia zgłoszenia:

Urząd Miejski w Białymstoku, Wydział Ochrony Środowiska
ul. Słonimska 1, 15-950 Białystok

2. Nazwa instalacji zgodna z nazewnictwem stosowanym przez prowadzącego instalację:

Instalacja radiokomunikacyjna T-Mobile Polska S. A. "26744(96519N!)"

3. Określenie nazw jednostek terytorialnych (gmin, powiatów i województw), na których terenie znajduje się instalacja, wraz z podaniem symboli NTS¹⁾ jednostek terytorialnych, na których terenie znajduje się instalacja:

Nr poziomu	Symbol NTS	Nazwa Jednostki Terytorialnej Poziomu
2	2.3.20	WOJ. PODLASKIE
4	4.3.20.37.61	Powiat m. Białystok
5	5.3.20.37.61.01.1	M. Białystok

4. Oznaczenie prowadzącego instalację, jego adres siedziby:

T-Mobile Polska S. A.
ul. Marynarska 12, 02-674 Warszawa

5. Adres zgłaszanej instalacji:

Białystok, ul. Praw Kobiet 4,

6. RODZAJ INSTALACJI:

Instalacja radiokomunikacyjna – której równoważna moc promieniowania izotropowo wynosi nie mniej niż 15 W, emitująca pola elektromagnetyczne o częstotliwościach od 30 kHz do 300 GHz.

7. Rodzaj i zakres prowadzonej działalności, w tym wielkość świadczonych usług:

Instalacja radiokomunikacyjna telefonii komórkowej T-Mobile Polska S. A. - usługi telekomunikacyjne w zakresie łączności bezprzewodowej zgodnie z przyznanymi koncesjami. Instalacja obsługuje abonentów w promieniu 3km od stacji.

8. Czas funkcjonowania instalacji:

Instalacja funkcjonuje oraz jest monitorowana 24 h/dobę przez siedem dni w tygodniu.

9. Wielkość i rodzaj emisji²⁾:

Pole elektromagnetyczne. EIRP poszczególnych anten zostało podane w pkt 12, tj.

Równoważna moc promieniowania izotropowo (ERIP)	
Lp.	[W]
1	9 937,0
2	9 980,0
3	9 937,0
4	9 980,0
5	9 937,0
6	9 980,0

10. Opis stosowanych metod ograniczania emisji:

Urządzenia technologiczne stacji bazowej są wyposażone w automatyczną regulację mocy nadajników.

Nadajnik pracuje z najniższą możliwą mocą niezbędną do realizacji połączenia. Podana w niniejszym opracowaniu moc emitowana przez stację jest mocą maksymalną. W rzeczywistości stacja bazowa emituje pole elektromagnetyczne z dużo mniejszą mocą niż jest to zakładane.

11. Informacja, czy stopień ograniczania wielkości emisji jest zgodny z obowiązującymi przepisami:

Stopień ograniczania emisji jest zgodny z obowiązującymi przepisami.

12. Szczegółowe dane, odpowiednio do rodzaju instalacji, zgodne z wymaganiami określonymi w załączniku do rozporządzenia:

Lp. ³⁾	1)	2)	3)	4)	5)	
	Współrzędne geograficzne	Częstotliwość lub zakresy częstotliwości pracy instalacji	Wysokość środka elektrycznego anteny	Równoważna moc promieniowania izotropowo (ERIP)	Azymut lub zakres azymutów	Kąt pochylenia lub zakresy kątów pochylenia
Lp.	-	[MHz]	[m.n.p.t.]	[W]	[°]	[°]
1	N 53° 06' 33,8" E 23° 11' 01,4"	900 / 900 / 900 / 2600	21,0	9 937,0	5	2 / 2 / 2 / 2
2	N 53° 06' 33,8" E 23° 11' 01,4"	800 / 1800 / 2100	21,0	9 980,0	10	3 / 2 / 2
3	N 53° 06' 33,8" E 23° 11' 01,4"	900 / 900 / 900 / 2600	21,0	9 937,0	125	0 / 0 / 0 / 2
4	N 53° 06' 33,8" E 23° 11' 01,4"	800 / 1800 / 2100	21,0	9 980,0	130	1 / 0 / 0
5	N 53° 06' 33,8" E 23° 11' 01,4"	900 / 900 / 900 / 2600	21,0	9 937,0	240	0 / 0 / 0 / 2
6	N 53° 06' 33,8" E 23° 11' 01,4"	800 / 1800 / 2100	21,0	9 980,0	245	2 / 1 / 1

*) tolerancja azymutu od -10° do + 10°.

7) Wyniki pomiarów:

Przeprowadzone pomiary pól elektromagnetycznych dla celów ochrony ludności i środowiska wykazały, iż na terenie otaczającym instalacje nie występują natężenia pól elektromagnetycznych przekraczające wartości graniczne dostępu dla ludności.

Wyniki pomiarów poziomów pól elektromagnetycznych wykonane w dniu 2023-05-23 zostały przedstawione w sprawozdaniu wykonanym przez akredytowane laboratorium firmy Atomik Laboratorium Badawcze. Nr sprawozdania OSR/0005/02/2023 – załącznik

Dane zawarte w zgłoszeniu instalacji uzyskano od przedstawiciela T-Mobile Polska S. A.

13. Miejsowość i data: Warszawa, dn. 2023-05-24

Imię i nazwisko osoby reprezentującej prowadzącego instalację (pełnomocnictwo 180/05/23):

Podpis:

II. Wypełnia organ ochrony środowiska przyjmujący zgłoszenie

Data zarejestrowania zgłoszenia:

Numer zgłoszenia:

Objaśnienia:

1) Symbole Nomenklatury Jednostek Terytorialnych do Celów Statystycznych należy podawać zgodnie z rozporządzeniem Rady Ministrów z dnia 14 listopada 2007 r. w sprawie wprowadzenia Nomenklatury Jednostek Terytorialnych do Celów Statystycznych (NTS) (Dz. U. Nr 214, poz. 1573, z późn. zm.).

2) W przypadku stacji elektroenergetycznych i napowietrznych linii elektroenergetycznych — napięcie znamionowe, a w przypadku pozostałych instalacji — równoważne moce promieniowane izotropowo (EIRP) poszczególnych anten.

3) Liczba porządkowa zgodna z numeracją punktów w odpowiednich do rodzaju instalacji ustępach załącznika nr 2 do rozporządzenia.



Atomik
Laboratorium
Badawcze

al. K.E.N. 105/78;
02-722 Warszawa;
<http://www.atomik.pl>;
e-mail: atomik@atomik.pl



AB 505

SPRAWOZDANIE NR OSR/0005/02/2023

Z SZEROKOPASMOWYCH POMIARÓW PÓL

ELEKTROMAGNETYCZNYCH

PRZEPROWADZONYCH DLA CELÓW OCHRONY ŚRODOWISKA

Badany obiekt: instalacja radiokomunikacyjna T-Mobile Polska S. A.
„26744(96519N!)”

- Białystok, ul. Praw Kobiet 4 -



Zleceniodawca: **T – Mobile Polska S. A.**
ul. Marynarska 12
02 – 674 Warszawa

Data pomiarów: 23.05.2023 r.

Egzemplarz nr 5/5

Maj 2023

Atomik Laboratorium Badawcze

Wyniki przedstawione w sprawozdaniu odnoszą się tylko do badanego obiektu i są ważne tylko dla tej konfiguracji.

Kopiowanie sprawozdania dozwolone tylko w całości.

QF-7.8/02 wyd. 5 z dn. 09.06.2022

SPIS TREŚCI

1. INFORMACJE OGÓLNE.....	3
2. WARUNKI WYKONANIA POMIARÓW.....	3
2.1. <i>Parametry badanych źródeł</i>	4
2.2. Inne źródła pola-EM mogące mieć wpływ na wyniki pomiarów.....	4
2.3. Data i warunki środowiskowe.....	4
2.4. Opis zestawu pomiarowego.....	5
2.5. Metodyka wykonywania pomiarów.....	5
3. WYNIKI POMIARÓW.....	6
4. OCENA WYNIKÓW POMIARU PÓL.....	8
4.1. Wnioski.....	8
5. OCENA ZGODNOŚCI.....	9
6. WYKAZ NORM I PRZEPISÓW.....	9
7. SPIS ZAŁĄCZNIKÓW.....	9

1. INFORMACJE OGÓLNE

Atomik Laboratorium Badawcze przeprowadziło badanie i opracowało sprawozdanie zgodnie z procedurą odpowiadającą wymaganiom normy PN-EN ISO/IEC 17025:2018-02.

Niniejsze opracowanie dotyczy pomiarów natężenia pola elektrycznego, które zostały wykonane dla celów ochrony środowiska.

Celem badania jest sprawdzenie, czy w miejscach dostępnych dla ludzi nie zostały przekroczone dopuszczalne poziomy promieniowania elektromagnetycznego określone w przepisach oraz ewentualne wyznaczenie obszarów o przekroczonych wartościach dopuszczalnych.

W opracowaniu wykorzystano przedstawione przez zleceniodawcę szczegółowe dane techniczne badanej instalacji oraz szczegółowe informacje dotyczące parametrów jej pracy.

2. WARUNKI WYKONANIA POMIARÓW

Podstawą wykonania pomiarów jest zlecenie na wykonanie pomiarów natężenia pola elektrycznego, dla celów ochrony środowiska przy instalacji radiokomunikacyjnej zlokalizowanej pod adresem: Białystok, ul. Praw Kobiet 4 (załącznik nr 1).

- *Pomiary przeprowadził i obliczenia wykonał:*



- *Zleceniodawca:*

T – Mobile Polska S. A.
ul. Marynarska 12
02 – 674 Warszawa

- *Właściciel badanego obiektu:*

T – Mobile Polska S. A.
ul. Marynarska 12
02 – 674 Warszawa

- *Imię i nazwisko oraz stanowisko osoby udzielającej informacji do sprawozdania:*



Badanymi źródłami pola elektromagnetycznego są urządzenia nadawczo-odbiorcze instalacji radiokomunikacyjnej.

Anteny zainstalowane są na maszcie posadowionym na dachu budynku, a urządzenia nadawczo - odbiorcze w ekranowanych obudowach na dachu oraz na maszcie. Pomiary zostały wykonane w czasie znamionowych warunków eksploatacyjnych instalacji radiokomunikacyjnej.

2.1. Parametry badanych źródeł

Zgodnie z otrzymaną od zleceniodawcy dokumentacją dla badanego obiektu w poniższych tabelach przedstawiono maksymalne parametry pracy urządzeń nadawczo-odbiorczych instalacji radiokomunikacyjnej.

Tabela 1. Parametry anten sektorowych*

Charakterystyka promieniowania		kierunkowa					
Rzeczywisty czas pracy [h/dobę]		24					
Warunki pracy		znamionowe					
Rodzaj wytwarzanego pola		stacjonarne					
L.p.	Częstotliwość lub zakresy częstotliwości pracy [MHz]	Typ/ producent anteny	Liczba anten	Azymut [°]	Kąt pochylenia** [°]	Wysokość środka elektrycznego anteny [m n.p.t]	Równoważna moc promieniowana izotropowo (EIRP) [W]
1	900 / 900 / 900 / 2600	ATR4518R13v06 / Huawei	1	5	2 / 2 / 2 / 2	21,0	9937,0
2	800 / 1800 / 2100	ATR4518R13v06 / Huawei	1	10	3 / 2 / 2	21,0	9980,0
3	900 / 900 / 900 / 2600	ATR4518R13v06 / Huawei	1	125	0 / 0 / 0 / 2	21,0	9937,0
4	800 / 1800 / 2100	ATR4518R13v06 / Huawei	1	130	1 / 0 / 0	21,0	9980,0
5	900 / 900 / 900 / 2600	ATR4518R13v06 / Huawei	1	240	0 / 0 / 0 / 2	21,0	9937,0
6	800 / 1800 / 2100	ATR4518R13v06 / Huawei	1	245	2 / 1 / 1	21,0	9980,0

* - dane uzyskane od klienta, za które laboratorium nie ponosi odpowiedzialności, mogące mieć wpływ na ważność wyników.

** - operator nie stosuje zakresów pochylenia wiązek anten (instalacja pracuje na stałym pochyleniu wiązek anten).

2.2. Inne źródła pola-EM mogące mieć wpływ na wyniki pomiarów.

Tabela 1b. Inne źródła PEM

Lp.	Typ instalacji	Pasma pracy	Czy ma potencjalny wpływ na wyniki pomiarów (T/N)
1	brak	-	-

2.3. Data i warunki środowiskowe

Tabela 2. Warunki środowiskowe*

Data pomiarów	Warunki środowiskowe		
23.05.2023 r.	temperatura [°C]	wilgotność [%]	opady
Godz. (początek) 14:45	23,0	26,0	brak
Godz. (koniec) 16:45	22,0	27,0	

* - warunki środowiskowe występujące podczas wykonywania pomiarów zgodnie ze specyfikacją techniczną użytego zestawu pomiarowego

2.4. Opis zestawu pomiarowego

Pomiary wykonano za pomocą miernika pól elektromagnetycznych NBM-520 firmy Narda Safety Test Solutions z zastosowaniem sond, których parametry techniczne podano w tabeli 3.

Tabela 3. Parametry sondy pomiarowej

Typ sondy pomiarowej	EF 0392	EF 6091
Zakres pomiaru natężenia pola elektrycznego / magnetycznego	0,5 – 1000 [V/m]	0,5 – 400 [V/m]
Zakres pomiaru częstotliwości	0,1 – 4000 [MHz]	0,08 – 90 [GHz]

Zestaw pomiarowy jest wzorcowany przez Laboratorium Wzorców i Metrologii Pola Elektromagnetycznego Politechniki Wrocławskiej, które posiada akredytację PCA nr AP 078.

Wzorcowanie zostało poświadczane świadectwem wzorcowania nr LWiMP/W/300/22.

Zestaw pomiarowy został poddany sprawdzeniu zgodnie z instrukcją IT-6.4/03 „Sprawdzenie miernika pól elektromagnetycznych”.

Wyposażenie pomocnicze:

	Producent:	Model:	Sprawdzenie:
Termohigrometr:	AZ	AZ-8703	Zgodnie z instrukcją wewnętrzną IT-6.4/02
Dalmierz:	Leica	Disto A8	Zgodnie z instrukcją wewnętrzną IT-6.4/01
GPS:	Trimble	Pro XT	Zgodnie z wewnętrznymi wytycznymi laboratorium

2.5. Metodyka wykonywania pomiarów

Metodykę badania przyjęto zgodnie z Rozporządzeniem Ministra Klimatu z dnia 17.02.2020 r. w sprawie sposobów sprawdzania dotrzymania dopuszczalnych poziomów pól elektromagnetycznych w środowisku (Dz. U. z 2020 r., poz. 258, z późn. zmianami).

Dopuszczalne poziomy pole elektromagnetyczne w środowisku określa Rozporządzenie Ministra Zdrowia z dnia 17 grudnia 2019 r. w sprawie dopuszczalnych poziomów pól elektromagnetycznych w środowisku (Dz. U. z 2019 r., poz. 2448).

Wynikiem pomiaru jest wartość uśredniona zgodnie z Rozporządzeniem Ministra Zdrowia z dnia 17 grudnia 2019 r. w sprawie dopuszczalnych poziomów pól elektromagnetycznych w środowisku (Dz. U. z 2019 r., poz. 2448). Jako wynik uśredniania dla danego pionu, przyjęto wartość maksymalną odczytaną podczas pomiaru chwilowego od wysokości 0,3 m do 2 m nad poziomem podłoża w danym pionie pomiarowym zgodnie z pkt. 11 załącznika do Rozporządzenia Ministra Klimatu z dnia 17.02.2020 r. w sprawie sposobów sprawdzania dotrzymania dopuszczalnych poziomów pól elektromagnetycznych w środowisku (Dz. U. z 2020 r., poz. 258, z późn. Zmianami).

Pomiary wykonywane są zgodnie z przyjętą metodyką oraz wytycznymi zleconodawcy i przeprowadzone w okolicy omawianej instalacji radiokomunikacyjnej. W szczególności w tych miejscach, w których, na podstawie uprzednio przeprowadzonych obliczeń, stwierdzono występowanie w danych zakresach częstotliwości pól elektromagnetycznych o poziomach zbliżonych do poziomów dopuszczalnych, określonych w przepisach. Na podstawie otrzymanej od zleconodawcy dokumentacji wyznaczono główne kierunki pomiarowe zgodnie z azymutami maksymalnych zasięgów anten.

Pomiary zostały wykonane w odległościach nie mniejszych niż wynikające z Rozporządzenia Ministra Klimatu z dnia 17.02.2020 r. w sprawie sposobów sprawdzania dotrzymania dopuszczalnych poziomów pól elektromagnetycznych w środowisku (Dz. U. z 2020 r., poz. 258, z późn. zmianami) oraz w dodatkowych pionach pomiarowych wynikających ze specyfiki obiektu, a także wskazanych przez zleceniodawcę (jeżeli dotyczy).

Uwaga: Zgodnie z Art. 31, ust. 2 ustawy z dnia 16.04.2020 r. o szczególnych instrumentach wsparcia w związku z rozprzestrzenianiem się wirusa SARS-CoV-2 (Dz. U. z 2020 r., poz. 695) „W przypadku wprowadzenia na części albo całym terytorium Rzeczypospolitej Polskiej stanu nadzwyczajnego, o którym mowa w art. 228 ust. 1 Konstytucji Rzeczypospolitej Polskiej z dnia 2 kwietnia 1997 r. (Dz. U. poz. 483, z 2001 r. poz. 319, z 2006 r. poz. 1471 oraz z 2009 r. poz. 946), lub stanu zagrożenia epidemicznego lub stanu epidemii, o których mowa w art. 46 ustawy z dnia 5 grudnia 2008 r. o zapobieganiu oraz zwalczaniu zakażeń i chorób zakaźnych u ludzi (Dz. U. z 2019 r. poz. 1239 i 1495 oraz z 2020 r. poz. 284, 322, 374 i 567), pomiarów, o których mowa w ust. 1, nie przeprowadza się w lokalach mieszkalnych oraz w lokalach użytkowych zlokalizowanych na terytorium objętym stanem nadzwyczajnym, stanem zagrożenia epidemicznego lub stanem epidemii.”

W związku z powyższym nie wykonano pomiarów w lokalach mieszkalnych i usługowych zlokalizowanych w sąsiedztwie badanej instalacji.

Wyniki pomiarów wraz z opisem pionów pomiarowych przedstawiono w tabeli 4a i 4b.

3. WYNIKI POMIARÓW

Pomiary zostały wykonane w czasie znamionowych warunków eksploatacyjnych instalacji radiokomunikacyjnej. Wyniki pomiarów przeprowadzonych w otoczeniu instalacji radiokomunikacyjnej wraz z opisem pionów/punktów pomiarowych przedstawiono w tabeli 4a i 4b.

Tabela 4a. Opis i lokalizacja pionów pomiarowych

Nr pionu	Opis pionu pomiarowego	Współrzędne Geograficzne					
		N			E		
		o	y	n	o	y	n
1	GKP – pomiędzy azymutami anten sektorowych 5° oraz 10°	53	06	34,5	23	11	01,6
2	GKP – na azymucie anteny sektorowej 5°	53	06	34,9	23	11	01,6
3	GKP – na azymucie anteny sektorowej 5°	53	06	39,7	23	11	02,3
4	GKP – na azymucie anteny sektorowej 5°	53	06	42,7	23	11	02,7
5	GKP – na azymucie anteny sektorowej 10°	53	06	34,9	23	11	01,7
6	GKP – na azymucie anteny sektorowej 10°	53	06	39,3	23	11	03,0
7	GKP – przy azymucie anteny sektorowej 10°	53	06	40,7	23	11	03,6
8	DPP – pion pomocniczy przy azymucie anteny sektorowej 5°	53	06	34,9	23	11	00,3
9	DPP – pion pomocniczy przy azymucie anteny sektorowej 10°	53	06	34,9	23	11	03,1
10	GKP – pomiędzy azymutami anten sektorowych 125° oraz 130°	53	06	33,5	23	11	02,0
11	GKP – na azymucie anteny sektorowej 125°	53	06	33,2	23	11	02,8
12	GKP – na azymucie anteny sektorowej 125°	53	06	31,6	23	11	06,7
13	GKP – na azymucie anteny sektorowej 125°	53	06	30,1	23	11	10,2
14	GKP – na azymucie anteny sektorowej 125°	53	06	29,1	23	11	12,6
15	GKP – na azymucie anteny sektorowej 125°	53	06	26,7	23	11	18,2
16	GKP – na azymucie anteny sektorowej 130°	53	06	33,1	23	11	02,8
17	GKP – na azymucie anteny sektorowej 130°	53	06	31,2	23	11	06,5
18	GKP – na azymucie anteny sektorowej 130°	53	06	29,6	23	11	09,6
19	GKP – na azymucie anteny sektorowej 130°	53	06	28,6	23	11	11,6
20	GKP – na azymucie anteny sektorowej 130°	53	06	24,7	23	11	19,4
21	DPP – pion pomocniczy przy azymucie anteny sektorowej 125°	53	06	33,7	23	11	03,9
22	DPP – pion pomocniczy przy azymucie anteny sektorowej 130°	53	06	32,0	23	11	02,2
23	GKP – pomiędzy azymutami anten sektorowych 240° oraz 245°	53	06	33,7	23	11	01,0
24	GKP – pomiędzy azymutami anten sektorowych 240° oraz 245°	53	06	33,5	23	11	00,6
25	GKP – na azymucie anteny sektorowej 240°	53	06	33,2	23	10	59,6
26	GKP – na azymucie anteny sektorowej 240°	53	06	32,0	23	10	56,3
27	GKP – przy azymucie anteny sektorowej 240°	53	06	30,0	23	10	52,7
28	GKP – na azymucie anteny sektorowej 240°	53	06	29,6	23	10	49,3
29	GKP – przy azymucie anteny sektorowej 240°	53	06	29,3	23	10	48,0

Atomik Laboratorium Badawcze

Wyniki przedstawione w sprawozdaniu odnoszą się tylko do badanego obiektu i są ważne tylko dla tej konfiguracji.

Kopiowanie sprawozdania dozwolone tylko w całości.

QF-7.8/02 wyd. 5 z dn. 09.06.2022

Nr pionu	Opis pionu pomiarowego	Współrzędne Geograficzne					
		N			E		
		g.	l.	''	o	'	''
30	GKP – na azymucie anteny sektorowej 245°	53	06	33,2	23	10	59,3
31	GKP – na azymucie anteny sektorowej 245°	53	06	32,3	23	10	56,1
32	GKP – przy azymucie anteny sektorowej 245°	53	06	31,3	23	10	51,6
33	GKP – na azymucie anteny sektorowej 245°	53	06	30,7	23	10	50,5
34	GKP – na azymucie anteny sektorowej 245°	53	06	30,0	23	10	48,0
35	DPP – pion pomocniczy przy azymucie anteny sektorowej 240°	53	06	32,2	23	10	59,6
36	DPP – pion pomocniczy przy azymucie anteny sektorowej 245°	53	06	33,8	23	10	58,5
37	GKP – na kierunku najbliższej zabudowy mieszkalnej	53	06	39,9	23	10	60,0

GKP – główny kierunek pomiarowy;

DPP - dodatkowy pion pomiarowy;

Tabela 4b. Wyniki pomiarów

Nr pionu	Wysokość punktu dla wartości E [m]	Wartość natężenia pola elektrycznego (E) [V/m]*	Obliczona wartość natężenia pola magnetycznego (H) [A/m]	Rozszerzona niepewność pomiaru (U) [±V/m]	Obliczona maksymalna wartość natężenia pola elektrycznego (E+U)	Obliczona maksymalna wartość natężenia pola magnetycznego (na podstawie E _{max})	Wartość wskaźnikowa	
					E _{max} [V/m]	H _{max} [A/m]	WM _E	WM _H
1	w całym pionie	<1,0**	<0,0027	0,6***	<1,6	<0,0042	0,06	0,06
2	2,0	1,9	0,0050	1,0	2,9	0,0077	0,10	0,11
3	w całym pionie	<1,0**	<0,0027	0,6***	<1,6	<0,0042	0,06	0,06
4	w całym pionie	<1,0**	<0,0027	0,6***	<1,6	<0,0042	0,06	0,06
5	2,0	2,0	0,0053	1,1	3,1	0,0081	0,11	0,11
6	w całym pionie	<1,0**	<0,0027	0,6***	<1,6	<0,0042	0,06	0,06
7	w całym pionie	<1,0**	<0,0027	0,6***	<1,6	<0,0042	0,06	0,06
8	w całym pionie	<1,0**	<0,0027	0,6***	<1,6	<0,0042	0,06	0,06
9	2,0	1,4	0,0037	0,7	2,1	0,0057	0,08	0,08
10	w całym pionie	<1,0**	<0,0027	0,6***	<1,6	<0,0042	0,06	0,06
11	2,0	2,5	0,0066	1,3	3,8	0,0102	0,14	0,14
12	w całym pionie	<1,0**	<0,0027	0,6***	<1,6	<0,0042	0,06	0,06
13	w całym pionie	<1,0**	<0,0027	0,6***	<1,6	<0,0042	0,06	0,06
14	w całym pionie	<1,0**	<0,0027	0,6***	<1,6	<0,0042	0,06	0,06
15	w całym pionie	<1,0**	<0,0027	0,6***	<1,6	<0,0042	0,06	0,06
16	2,0	2,8	0,0074	1,5	4,3	0,0114	0,15	0,16
17	w całym pionie	<1,0**	<0,0027	0,6***	<1,6	<0,0042	0,06	0,06
18	w całym pionie	<1,0**	<0,0027	0,6***	<1,6	<0,0042	0,06	0,06
19	w całym pionie	<1,0**	<0,0027	0,6***	<1,6	<0,0042	0,06	0,06
20	w całym pionie	<1,0**	<0,0027	0,6***	<1,6	<0,0042	0,06	0,06
21	w całym pionie	<1,0**	<0,0027	0,6***	<1,6	<0,0042	0,06	0,06
22	w całym pionie	<1,0**	<0,0027	0,6***	<1,6	<0,0042	0,06	0,06
23	w całym pionie	<1,0**	<0,0027	0,6***	<1,6	<0,0042	0,06	0,06
24	2,0	1,3	0,0034	0,7	2,0	0,0053	0,07	0,07
25	w całym pionie	<1,0**	<0,0027	0,6***	<1,6	<0,0042	0,06	0,06
26	2,0	1,2	0,0032	0,6	1,8	0,0049	0,07	0,07
27	w całym pionie	<1,0**	<0,0027	0,6***	<1,6	<0,0042	0,06	0,06
28	w całym pionie	<1,0**	<0,0027	0,6***	<1,6	<0,0042	0,06	0,06
29	w całym pionie	<1,0**	<0,0027	0,6***	<1,6	<0,0042	0,06	0,06
30	w całym pionie	<1,0**	<0,0027	0,6***	<1,6	<0,0042	0,06	0,06
31	2,0	1,2	0,0032	0,6	1,8	0,0049	0,07	0,07
32	w całym pionie	<1,0**	<0,0027	0,6***	<1,6	<0,0042	0,06	0,06
33	w całym pionie	<1,0**	<0,0027	0,6***	<1,6	<0,0042	0,06	0,06
34	w całym pionie	<1,0**	<0,0027	0,6***	<1,6	<0,0042	0,06	0,06
35	w całym pionie	<1,0**	<0,0027	0,6***	<1,6	<0,0042	0,06	0,06
36	w całym pionie	<1,0**	<0,0027	0,6***	<1,6	<0,0042	0,06	0,06
37	w całym pionie	<1,0**	<0,0027	0,6***	<1,6	<0,0042	0,06	0,06

* - maksymalna wartość chwilowa;

** - wynik spoza zakresu akredytacji – wartość powyżej dolnej granicy zakresu pomiarowego miernika i poniżej dolnej granicy akredytowanego zakresu metody pomiarowej – do obliczenia wyniku skorygowanego przyjęto wartość skorelowaną z rzeczywistym wynikiem pomiaru tj. dolną granicę akredytowanego zakresu pomiarowego metody (zgodnie z pkt. 4.7 dokumentu PCA DAB-18);

*** - niepewność dla dolnej granicznej wartości akredytowanego zakresu pomiarowego metody;

Niepewność pomiaru pola elektromagnetycznego dla przeprowadzonego badania została określona zgodnie z instrukcją IT-7.6/01. Podane wartości niepewności stanowią niepewności rozszerzone przy poziomie ufności 95% i współczynnika rozszerzenia $k = 2$.

Lokalizację pionów pomiarowych przedstawiono w załączniku nr 2.

Atomik Laboratorium Badawcze

Wyniki przedstawione w sprawozdaniu odnoszą się tylko do badanego obiektu i są ważne tylko dla tej konfiguracji.

Kopiowanie sprawozdania dozwolone tylko w całości.

QF-7.8/02 wyd. 5 z dn. 09.06.2022

4. OCENA WYNIKÓW POMIARU PÓL

Wyniki przedstawione w niniejszym sprawozdaniu, odnoszą się tylko i wyłącznie do badanego obiektu, parametrów wskazanych w tabeli 1 oraz warunków atmosferycznych przedstawionych w tabeli 2, przy których zostały wykonane.

Zgodnie z Rozporządzeniem Ministra Zdrowia z dnia 17 grudnia 2019 r. w sprawie dopuszczalnych poziomów pól elektromagnetycznych w środowisku (Dz. U. z 2019 r., poz. 2448) oraz na podstawie wytycznych operatora i zidentyfikowanych źródeł pola-EM, ustalono, iż dopuszczalny poziom elektromagnetycznego promieniowania niejonizującego jaki może wystąpić w miejscach dostępnych dla ludności, określony dla przedmiotowej instalacji wynosi:

- **$E = 28,0$ [V/m] – dla natężenia pola elektrycznego**
- **$H = 0,073$ [A/m] – dla natężenia pola magnetycznego**

Po przeprowadzonej analizie uzyskanych wyników pomiarów zamieszczonych w tabeli 4b stwierdzono, iż wartości natężenia pola elektrycznego oraz magnetycznego w miejscach dostępnych dla ludności, gdzie zostały wykonane pomiary, przy instalacji radiokomunikacyjnej zlokalizowanej pod adresem: Białystok, ul. Praw Kobiet 4 nie przekroczyły poziomów dopuszczalnych określonych w przepisach.

Zgodnie z Art. 122a, ust. 1, pkt. 2 i 3, Ustawy z dnia 27 kwietnia 2001 Prawo Ochrony Środowiska (Dz. U. z 2021 r. poz. 1973) ponowne pomiary kontrolne wykonuje się:

- każdorazowo w przypadku zmiany warunków pracy instalacji lub urządzenia, w tym zmiany spowodowanej zmianami w wyposażeniu instalacji lub urządzenia, o ile zmiany te mogą mieć wpływ na zmianę poziomów pól elektromagnetycznych, których źródłem jest instalacja lub urządzenie;
- każdorazowo w przypadku zmiany istniejącego stanu zagospodarowania i zabudowy nieruchomości skutkującej zmianami w występowaniu miejsc dostępnych dla ludności w otoczeniu instalacji lub urządzenia – na pisemny wniosek właściciela lub zarządcy nieruchomości, na której nastąpiła ta zmiana.

4.1. Wnioski

W miejscach dostępnych dla ludności, gdzie zostały wykonane pomiary, przy instalacji radiokomunikacyjnej T – Mobile Polska S. A. „26744(96519N!)” nie występują natężenia pola elektrycznego i magnetycznego przekraczające wartości dopuszczalne określone w przepisach.

5. OCENA ZGODNOŚCI

W związku z tym, iż żaden ze wskaźników WM_E i WM_H , przedstawionych w tabeli 4b i obliczonych zgodnie z pkt. 25 załącznika do Rozporządzenia Ministra Klimatu z dnia 17.02.2020 r. w sprawie sposobów sprawdzania dotrzymania dopuszczalnych poziomów pól elektromagnetycznych w środowisku (Dz. U. z 2020 r., poz. 258, z późn. zmianami) nie przekracza wartości 1, to uznaje się dopuszczalne poziomy pól elektromagnetycznych w środowisku, w miejscach wykonania pomiarów, za zachowane.

Zasadę podejmowania decyzji co do stwierdzenia zgodności przyjęto zgodnie z pkt. 26 załącznika do Rozporządzenia Ministra Klimatu z dnia 17.02.2020 r. w sprawie sposobów sprawdzania dotrzymania dopuszczalnych poziomów pól elektromagnetycznych w środowisku (Dz. U. z 2020 r., poz. 258, z późn. zmianami) i dotyczy ona wszystkich wyników przedstawionych w tabeli 4b.

6. WYKAZ NORM I PRZEPISÓW

- Ustawa z dnia 27 kwietnia 2001 r. Prawo Ochrony Środowiska. (Dz. U. z 2021 r. poz. 1973 z późniejszymi zmianami).
- Rozporządzenie Ministra Zdrowia z dnia 17 grudnia 2019 r. w sprawie dopuszczalnych poziomów pól elektromagnetycznych w środowisku (Dz. U. z 2019 r., poz. 2448).
- Rozporządzenie Ministra Klimatu z dnia 17.02.2020 r. w sprawie sposobów sprawdzania dotrzymania dopuszczalnych poziomów pól elektromagnetycznych w środowisku (Dz. U. z 2020 r., poz. 258, z późn. zmianami).
- „DAB-18” Program akredytacji Laboratoriów Badawczych wykonujących pomiary pola elektromagnetycznego w środowisku.

7. SPIS ZAŁĄCZNIKÓW

Załącznik 1. Lokalizacja stacji (1 str.).

Załącznik 2. Usytuowanie pionów (punktów) pomiarowych (1 str.).

Sprawozdanie opracował:

Sprawozdanie autoryzował:

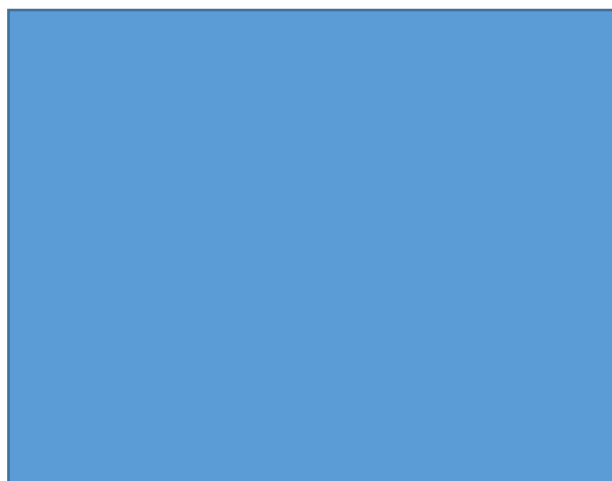

KONIEC SPRAWOZDANIA



Tytuł	Lokalizacja instalacji radiokomunikacyjnej	Skala	_____
Nazwa obiektu	Instalacja radiokomunikacyjna T-Mobile Polska S. A. „26744(96519NI)”	Do sprawozdania nr	OSR/0005/02/2023
Wykonawca		Załącznik	1

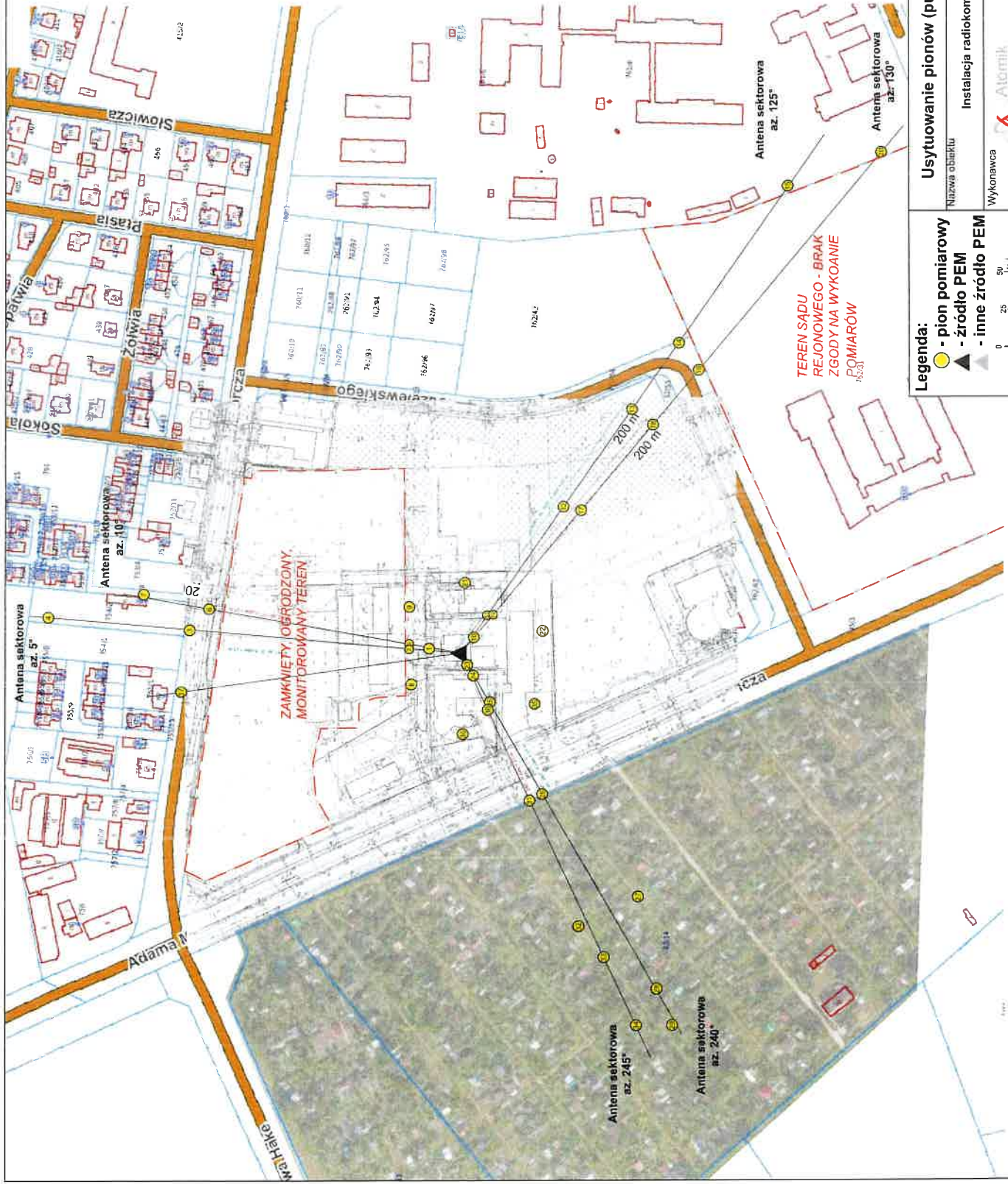

Legenda:

- - pion pomiarowy
- ▲ - źródło PEM
- ▲ - inne źródło PEM

0 25 50 (m)
Skala 1:2500 (skala 1:2500)

Usytuowanie pionów (punktów) pomiarowych	
Nazwa obiektu	Instalacja radiokomunikacyjna T-Mobile Polska S. A. „26744(96519N)“
Wykonawca	Atormik
Skala	1:2500
Do sprawozdania nr	OSR/0005/02/2023
Załącznik	2.1